

Vadna Község Önkormányzata Képviselő-testülete
12/2017. (XII.29.) önkormányzati rendelete
a településkép védelméről

(Módosításokkal egységes szerkezetben – lezárva: 2020.05.01.)

Vadna Község Önkormányzata Képviselő-testülete a településkép védelméről szóló 2016. évi LXXIV. törvény 12.§ (2) bekezdésében kapott felhatalmazás alapján, Magyarország helyi önkormányzatairól szóló 2011. évi CLXXXIX. törvény 13. § (1) bekezdés 1. pontjában, az épített környezet alakításáról és védelméről szóló 1997. évi LXXVIII. törvény 57. § (2)-(3) bekezdésében meghatározott feladatkörében eljárva, a településfejlesztési koncepcióról, az integrált településfejlesztési stratégiáról és a településrendezési eszközökről, valamint egyes településrendezési sajátos jogintézményekről szóló 314/2012. (XI. 8.) Korm. rendelet 43/A. § (6) c) pontban biztosított véleményezési jogkörében az állami főépítési hatáskörében eljáró Borsod-Abaúj-Zemplén Megyei Kormányhivatal; a Nemzeti Média- és Hírközlési Hatóság, a Bükk Nemzeti Park Igazgatóság, világörökségi, műemléki és régészeti egyeztetési szakterület tekintetében eljáró Borsod-Abaúj-Zemplén Megyei Kormányhivatal Miskolci Járási Hivatala; a településfejlesztéssel, településrendezéssel és településkép védelemmel összefüggő partnerségi egyeztetés szabályairól szóló 1/2019. (I. 23.) önkormányzati rendelet szerinti partnerek véleményének kikérésével a következőket rendeli el:¹

I. FEJEZET

Bevezető rendelkezések

1. A rendelet célja

1.§ A település sajátos településképének védelme és alakítása

- a) a helyi építészeti örökség védelem (a továbbiakban: helyi védelem) meghatározásával, a védetté nyilvánítás, a védelem megszüntetés szabályozásával,
- b) a településképi szempontból meghatározó területek meghatározásával,
- c) a településképi követelmények meghatározásával,
- d) a településkép-érvényesítési eszközök szabályozásával

valósul meg.

2. A helyi védelem célja

2.§ (1) A település, településképe és történelme szempontjából meghatározó, hagyományt őrző, a közösségek munkáját és kultúráját tükröző, sajátos megjelenésű építészeti örökség kiemelkedő, településképet meghatározó értékű elemeinek védelme, a jellegzetes karakterének a jövő nemzedékek számára történő megóvása.

(2) A helyi védelem alatt álló építészeti örökség a nemzeti közös kulturális kincs része, ezért fenntartása, védelmével összhangban lévő használata és bemutatása közérdek.

(3) Tilos a helyi védett építészeti örökség elemeinek veszélyeztetése, megrongálása, megsemmisítése.

¹ Módosította a 6/2020.(IV.16.) önk. rendelet. Hatályos 2020.05.01-től.

3. A településképi szempontból meghatározó területek megállapításainak célja

3.§ A településképi szempontjából meghatározó területek megállapításának célja a településképhez illeszkedő településképi követelmények megállapításával a jellegzetes, értékes, helyi hagyományt őrző építészeti arculat megőrzése, a településképi kedvező alakítása:

- a) az építési tevékenységgel érintett építményekre ide értve a sajátos építményfajtákra is,
- b) a helyi egyedi építészeti örökség védelmére, védetté nyilvánítására, a védettség megszüntetésére,
- c) a reklámok és reklámhordozók, cégérek és egyéb műszaki berendezések elhelyezésére, alkalmazására, illetve tilalmára vonatkozóan.

4. Értelmező rendelkezések

4.§ E rendelet alkalmazásában:

1. áttört kerítés: olyan kerítés, amelynek a kerítés síkjára merőleges átláthatósága 50%-nál nagyobb mértékben nem korlátozott,
2. cégfelirat: a rendeltetési egység megnevezését (nevét), funkcióját, tulajdonosát, az alapítás évét, logóját tartalmazó felirat;²
3. ³
4. ⁴
5. címtábla: az intézmény vagy vállalkozás nevét, esetleg egyéb adatait feltüntető tábla, névtábla;
6. eredeti állapot: a védett építmény építésekor fennálló állapot vagy egy olyan későbbi állapot, melyet az értékvizsgálat a védelem elrendelésekor védendő értéként határozott meg.
7. épület főgerince: az épület tömegét meghatározó, jellemzően az utcai traktus legmagasabb és leghosszabb gerince.
8. helyi védett érték: a helyi egyedi és területi védelem alatt álló elemek összessége.
9. hirdetési célú berendezés: a cégfelirat, cégtábla, cégzászló, üzletfelirat, címtábla, egyedi információs célú berendezés, önkormányzati és egyéb célú berendezés és minden típusú utcabútor és reklámozás céljára szolgáló eszköz.
10. egyedi információs célú berendezés: olyan egyedi méretű információs és más célú berendezésnek minősülő hirdető-berendezés, melyen az elsősorban helyi reklámok és hirdetések mellett közérdekű információk is szerepelnek
11. önkormányzati információs és egyéb célú berendezés: olyan az önkormányzat által kihelyezett egyedi méretű információs és más célú berendezésnek minősülő hirdető-berendezés, mely a helyi lakosok számára nyújt, rendszeresen változó tartalommal, közérdekű információkat, továbbá lehetőséget biztosít elsősorban helyi reklámok és hirdetések elhelyezésére.
12. kockaház típusú építmény: megközelítően négyzet alaprajzú egy vagy két szintes, sátozottal fedett lakóház.
13. pasztellszínek: kis telítettségű színek, melyek között kerülni kell a mesterséges árnyalatokat, leginkább a neonszíneket és előnyben kell részesíteni a meleg árnyalatokat, mint a bézs, narancs, sárga, barna, vörös árnyalatai.

² Módosította a 6/2020.(IV.16.) önk. rendelet. Hatályos 2020.05.01-től.

³ Hatályon kívül helyezte a 6/2020.(IV.16.) önk. rendelet. Hatályos 2020.05.01-től.

⁴ Hatályon kívül helyezte a 6/2020.(IV.16.) önk. rendelet. Hatályos 2020.05.01-től.

14. pasztelles földszínek: a vörös – narancs – sárga – barna színtartomány természetközeli meleg színeinek kis telítettségű vagy kevésbé telített árnyalatainak gyűjtőneve.
15. részben tömör kerítés: olyan kerítés, amelynek a kerítés síkjára merőleges átláthatósága 50% és 90 % között korlátozott.
16. tömör kerítés: olyan kerítés, melynek a kerítés síkjára merőleges átláthatósága 90%-nál nagyobb mértékben korlátozott.
17. ⁵
18. transzparens vagy molinó: kifeszített vagy köztér felett átfeszített textil vagy textil jellegű egyéb anyagból készült reklámhordozó.

II. FEJEZET

A helyi védelem

5. A helyi védelem feladata

- 5.§ A helyi védelem feladata a helyi védelmet igénylő építészeti örökség
- a) meghatározása, dokumentálása,
 - b) védetté nyilvánítása, nyilvántartása,
 - c) megőrzése, megőriztetése,
 - d) a védelem alatt álló építészeti örökség, helyi védett érték károsodásának megelőzése, illetve a károsodás csökkentésének vagy megszüntetésének elősegítése.

6. A helyi védelem alá helyezés, valamint megszüntetés szabályai

- 6.§ (1) A helyi védelem alá helyezésre vagy annak megszüntetésére bármely természetes vagy jogi személy, továbbá jogi személyiséggel nem rendelkező szervezet – a polgármesterhez írásban benyújtott – kezdeményezése alapján kerülhet sor.
- (2) A helyi védelem alá helyezésre vonatkozó kezdeményezésnek tartalmaznia kell:
- a) a védelemre javasolt érték megnevezését, egyedi védelem esetén címét, helyrajzi számát, területi védelem esetén a terület lehatárolását a helyrajzi számok megjelölésével
 - b) a védelem jellegével kapcsolatos javaslatot és
 - c) a védelemmel kapcsolatos javaslat rövid indokolását,
 - d) a kezdeményező nevét, megnevezését, lakcímét, székhelyét.
- (3) A helyi védelem megszüntetésére vonatkozó kezdeményezésnek tartalmaznia kell:
- a) a helyi védett érték megnevezését, egyedi védelem esetén címét, helyrajzi számát, területi védelem esetén a terület lehatárolását a helyrajzi számok megjelölésével
 - b) a védelem törlésével kapcsolatos javaslat rövid indokolását,
 - c) a kezdeményező nevét, megnevezését, lakcímét, székhelyét.
- (4) Nem kezdeményezhető helyi védelem alá helyezésére, vagy annak megszüntetésére vonatkozó eljárás, ha annak tárgyában öt éven belül ilyen eljárás lefolytatásra került, kivéve vis maior helyzetet.
- (5) Amennyiben a kezdeményezés hiánypótlásra szorul, és azt a polgármester erre vonatkozó felhívása ellenére 15 napon belül a kezdeményező nem egészíti ki, a javaslatot a polgármester

⁵ Módosította a 6/2020.(IV.16.) önk. rendelet. Hatályos 2020.05.01-től.

érdemi vizsgálat nélkül elutasítja.

(6) A helyi védelem alá helyezésére, vagy annak megszüntetésére vonatkozó eljárás megindításáról a kezdeményezés alapján a képviselő-testület dönt.

7.§ (1) A helyi védelem megszüntetésére csak abban az esetben kerülhet sor, ha

- a) a védelemben részesülő építészeti érték károsodása olyan mértékű, hogy károsodás műszaki eszközökkel helyre nem állítható, vagy a helyreállításának költség nem áll arányban annak értékével, vagy
- b) a védetté nyilvánított helyi érték megsemmisül, vagy
- c) a védelem alapját képező értékeit helyreállíthatatlanul elveszítette, vagy
- d) a védelemmel összefüggő szakmai ismerveknek már nem felel meg, vagy
- e) magasabb fokú (műemléki vagy fővárosi) védettséget kap
- f) telekosztás révén csak az egyik újonnan kialakuló telekre esik védendő érték, abban az

esetben a másik újonnan kialakuló telekről levehető a helyi védelem.

(2) Helyi védelem alatt álló építményt, építményrészt csak a helyi védettség megszüntetését követően lehet lebontani.

(3) A helyi védelem alá helyezés megszüntetésére irányuló eljárásban egyebekben a helyi védelem alá helyezésre vonatkozó előírásokat kell alkalmazni.

7. A helyi védelem alatt álló értékek nyilvántartása

8.§ (1) A helyi védelem alá helyezett értékekről (a továbbiakban: védett érték) az önkormányzat nyilvántartást vezet, amelybe bárki betekinthez.

(2) A nyilvántartás tartalmazza:

- a) a védett érték megnevezését,
- b) a védett érték védelmi nyilvántartási számát,
- c) a védett érték azonosító adatait (alkotó megnevezése),
- d) a védelem típusát,
- e) a védett érték helymeghatározásának adatait, területi védelem esetén a védett területlehatárolását, (helyrajzi szám, utca, házszám, építmény, emelet, ajtó, helyszínrajz),
- f) a védelem rövid indokolását az értékvizsgálat alapján,
- g) a rendeltetés és használati mód megnevezését,
- h) lehetőség szerint az eredeti tervdokumentáció másolatát,
- i) a védelem elrendelésére vonatkozó döntés számát, a védett érték állapot felmérésének adatait,
- j) a védett értékkel kapcsolatos intézkedéseket (tulajdoni lapon jogi jelleg feltüntetése, törlése).

8. Helyi védelem meghatározása

9.§ A helyi egyedi védelem alatt álló építészeti érték jegyzékét a 1. melléklet tartalmazza.

9. Helyi védelem alatt álló érték fenntartása

10.§ (1) Helyi védett értékek jó karbantartása, állapotuk megóvása, a tulajdonos kötelessége.

A helyi védett értékek fennmaradásának, megőrzésének módja elsődlegesen a rendeltetésnek

megfelelő használat.

(2) A helyi védett értékek rendeltetésszerű használatáról, valamint szükségessé váló felújításáról annak tulajdonosa köteles folyamatosan gondoskodni. Ennek költségei a tulajdonost terhelik.

(3) Amennyiben a rendeltetéstől eltérő használat a helyi védett érték állagának, állapotának romlásához vagy megsemmisüléséhez vezetne, úgy a polgármester településképi kötelezés formájában a rendeltetés szerinti használatra kötelezheti a használót.

III. FEJEZET

Településképi szempontból meghatározó területek

10. Településképi szempontból meghatározó területek meghatározása

11.§ A településszerkezet, településkarakter, tájképi elem és egyéb helyi adottság alapján a településképi szempontból meghatározó területek

- a) a település belterületének a 2. melléklet szerint lehatárolt területe,
- b) a 26-os főút közép tengelyétől mért 50-50 méteresen belüli területek,
- c) a helyi jelentőségű természetvédelmi terület és a védett természeti értékek területei,
- d) a műemlék területe, műemléki környezet területe,
- e) a régészeti érdekű terület és a régészeti lelőhely területe, melyek jegyzékét az 1a. melléklet tartalmazza.⁶
- f) a helyi védett érték területe,
- g) a táj és természetvédelmi területek (értve ez alatt a NATURA 2000 terület, a nemzeti park területe, országos jelentőségű és a fokozottan védett természetvédelmi terület, „ex lege” védett-természeti emlék területek, az országos ökológiai hálózat magterülete és az ökológiai folyosó területe, a tájképvédelmi terület, egyedi tájérték és annak 25 méteres körzetének területe), melyek területi lehatárolását az 1b. melléklet tartalmazza.⁷
- h) védett-természeti emlék területek, az országos ökológiai hálózat magterülete és az ökológiai folyosó területe, a tájképvédelmi terület, egyedi tájérték és annak 25 méteres körzetének területe)

IV. FEJEZET

Településképi követelmények

11. Általános településképi követelmények

12.§ A településképi illeszkedés érdekében új épület építése, meglévő épület átalakítása során különös gondot kell fordítani a magas színvonalú építészeti megoldásokra, az épített és természeti környezet harmóniájára és a humánus, lakható környezet biztosítására.

⁶ Módosította a 6/2020.(IV.16.) önk. rendelet. Hatályos 2020.05.01-től.

⁷ Módosította a 6/2020.(IV.16.) önk. rendelet. Hatályos 2020.05.01-től.

12. Építmények anyaghasználatára vonatkozó általános építészeti követelmények

13.§ (1)⁸ Főépületek, huzamos emberi tartózkodásra szolgáló építmények tetőszerkezete nem fedhetők és nem újíthatók fel azbeszt tartalmú hullámpala, műanyag hullámlemez, valamint bitumenes hullámlemez alkalmazásával.

(2)⁹ Lakóépületen trapézlemez kizárólag a teljes épületre vonatkoztatott építészeti koncepció elemeként alkalmazható.

(3) Homlokzatok burkolására és tetőszerkezet héjazataként csillogó, tükröződő felületek nem alkalmazhatók.

(4) A homlokzatok színezése során a fehéren, pasztellszíneket és pasztelles földszíneket előnyben kell részesíteni.

(5) Építmények átszínezésekor figyelembe kell venni az építmény egészének színezésével és anyaghasználatával, valamint a szomszédos épületekkel és az utcaképpel harmonizáló homlokzatszínezést.

13. Településképi szempontból meghatározó területekre vonatkozó területi építészeti követelmények

14.§ (1) A beépítés, telepítés módját a kialakult állapothoz, a környezeti adottságokhoz igazítottan – a helyi építési szabályzat keretein belül – kell meghatározni.

(2) A jellemző szint számot, a környezeti adottságokhoz igazítottan, a helyi építési szabályzat keretein belül kell megállapítani.

14. Településképi szempontból meghatározó területekre vonatkozó egyedi építészeti követelmények

15.§ A kedvező településkép kialakítás érdekében javasolt, hogy az új építésű, vagy felújítású épület vagy építmény egésze vagy annak egy része illeszkedjen a

- a) tetőidomokhoz, azok formáihoz és irányaihoz,
- b) kialakult párkánymagasságokhoz,
- c) tetőfelépítmények jellegéhez, méretéhez, arányaihoz,
- d) homlokzati- és tömegarányokhoz, tetőhajlásszöghöz, anyaghasználathoz.

16.§ (1) Az épület szélességi és hosszanti méreteit, azok arányait a környezetre jellemző kialakult állapotokhoz igazodóan lehet megválasztani

(2) Az épület, épületbővítés helyét, tömegét és annak arányait a kialakult beépítési formához igazodóan lehet meghatározni.

(3) Lakóépület építésekor, vagy meglévő tetőidom átépítésekor

- a) a földszintes lakóépület tetőhajlásszöge
 - aa) a teljes tetőfelület vízszintes vetületének legalább 60%-a legalább 35 fok és legfeljebb 45 fok lehet.
 - ab) 35 foknál alacsonyabb és 45 foknál meredekebb hajlásszög maximum a tetőfelület 40 %-a lehet,
 - ac) lapos tető építése az ab) pontban szerinti mértékig lehetséges.
- b) többszintes lakóépület tetőhajlásszöge

⁸ Módosította a 6/2020.(IV.16.) önk. rendelet. Hatályos 2020.05.01-től.

⁹ Módosította a 6/2020.(IV.16.) önk. rendelet. Hatályos 2020.05.01-től.

- ba) a teljes tetőfelület vízszintes vetületének legalább 60%-a legalább 30 fok és legfeljebb 45 fok lehet,
- bb) 30 foknál alacsonyabb és 45 foknál meredekebb hajlásszög maximum a tetőfelület 40 %-a lehet,
- bc) lapos tető építése az bb) pontban szerinti mértékig lehetséges.

17.§ (1) Utólagos hőszigetelés kivitelezése során a hagyományos homlokzatszínezések megőrzését és helyreállítását szem előtt kell tartani.

(2) Közterületről látható homlokzatok színezése során

- a) elsősorban fehér, pasztell vagy pasztelles földszínárnyalatú színeket kell alkalmazni.
- b) a homlokzati sík 10%-ánál nagyobb felületen tilos a hagyományos pasztelles földszínektől eltérő rikító, élénk, neon szín alkalmazása.
- c) a területen lévő védett épületekkel színezéséhez illeszkedni szükséges.
- d) azt az egész épületre vonatkozó egységes koncepció alapján szükséges elvégezni.

(3) A nyílászárók és a redőnyök egységes színűek lehetnek.

18.§ (1) Tetőfedésre egy tetőfelületen csak egyazon anyagú, színű, mintájú fedés alkalmazható.

(2)¹⁰

(3)¹¹

(5) Fém cserepeslemez fedés esetén elsősorban a kőzúzalék hintéses alkalmazható.

(6) Tető és előtető fedésére, felújítására cserepeslemez kizárólag abban az esetben alkalmazható, ha az

- a) matt bevonatú, csillogásmentes felületű,
- b) fekete, barna, rozsdabarna, vagy terrakotta színű.

(7) Előtető és védőtető csak a homlokzat architektúrájához és színezéséhez illeszkedően építhető.

19.§ (1) A homlokzatok kialakítása során a rendezett településkép érdekében törekedni kell a nyílászárók méret és osztásrendszerének összehangolt tervezésére.

(2) Tetőtér beépítés során homlokzatonként csak azonos szemöldökmagasságú tetőtéri ablak építhető be. Kivételt képez ez alól a tető és a kémények megközelítésére szolgáló tetőkibúvó.

20.§ (1) A telek utcavonalán elsősorban legfeljebb 1,8 m magas áttört léckerítés, kovácsoltvas-, vagy acélszelvényekből hegesztett kerítés, másodsorban legfeljebb 1,6 m magas részben áttört kerítés létesítése javasolt.

(2) A kerítés tömör lábazata legfeljebb 60 cm.

(3) Az utcafronton 12 m-nél keskenyebb ingatlanokon egy darab legfeljebb 4,5 m széles személygépkocsi-behajtásra alkalmas kapu helyezhető el. A 12 m-nél szélesebb ingatlanokon legfeljebb két ilyen kapu nyitható.

(4) Játsszóterek lehatárolására szolgáló kerítés legfeljebb 1,40 méteres magassággal alakítható ki.

(5)¹²

(6) A kerítés településképhez illeszkedő módon történő kialakítása, valamint a kerítés karbantartása a tulajdonos kötelessége.

21.§ (1) Az építmények elhelyezésénél biztosítani kell a lehető legnagyobb összefüggő zöldfelület kialakítását:

- a) az épület környezetében kialakult előkerttől nem eltérő telepítésével,

¹⁰ Hatályon kívül helyezte a 6/2020.(IV.16.) önk. rendelet. Hatályos 2020.05.01-től.

¹¹ Hatályon kívül helyezte a 6/2020.(IV.16.) önk. rendelet. Hatályos 2020.05.01-től.

¹² Hatályon kívül helyezte a 6/2020.(IV.16.) önk. rendelet. Hatályos 2020.05.01-től.

- b) a táj- és a termőhelyi adottságoknak megfelelő, elsősorban az 3. melléklet 1. pontban meghatározott növények telepítésével.

(2) A zöldfelület kialakítása során

- a) nem ültethetők a 3. melléklet 2. pontban meghatározott fajok.¹³
- b) a telekhatár mentén nem telepíthető fás szárú növényzet úgy, hogy az a szomszédos telek használatát korlátozza és ezzel szükségtelen zavarást okozzon.
- c) amennyiben közcélú épület elhelyezés történik, úgy az épület - a helyi építési szabályzat keretein belül - mélyebb előkerttel is telepíthető, ha az így kialakított megnövekedett előkertet közkertként alakítják ki és azt megnyitják közhasználatra. Ettől eltérően nem lehet mélyebb az előkert.

22.§ (1) A településképi szempontból meghatározó külterületi, beépítésre nem szánt vagy természetvédelmi területekre vonatkozóan a 15. – 21.§-ban foglalt követelményeket a (2)-(10) bekezdés szerinti eltérésekkel kell alkalmazni.

- (2) Az épületek, építmények telken belül rendezett, szabadon állóépítési módban helyezendők el.
- (3) A technológia szempontból szükséges magas építményeket elsősorban összevontan, csoportos módon szükséges elhelyezni.
- (4) Az újonnan kialakításra kerülő termelő, tároló és állattartó épületeket hagyományos tömegarányokkal kell kialakítani. Ettől eltérni csak technológiával igazolt módon és esetben lehetséges.
- (5) Az ipari funkciójú épületek esetén az egyszerű ipari formák alkalmazása az elsődleges, ezen belül a nagy fesztávú ipari csarnokszerkezet, a félnyereg tetős és lapostetős kialakítású egyedi szerkezet is építhető.
- (6) Szociális és iroda épületek modern építészeti anyag és tömegkialakítással is építhetők. A túlságosan tördelt és manzárd tető kialakítás nem lehetséges.
- (7) A szélvédelem és a táji látványvédelem biztosítása érdekében intenzív fásítás szükséges.
- (8) Tájéképet zavaró építménynek számítanak, ezért itt nem helyezhetők el azok az építmények, melyek a táj jellegéhez képest erősen modern, technokrata karakterűek.
- (9) Az épületek homlokzata elsősorban világos, pasztellszínezésűek lehetnek. Tájidegen színezésnek minősülnek az élénk színek, a piros, az okkersárga, a lila, a kék színezések.
- (10) Kerítés elsősorban csak beton lábazat nélkül építhető.

15. Helyi védelemmel érintett értékekre vonatkozó követelmények

23.§ (1) Helyi területi védelemmel érintett területen az új építmény homlokzatának tagolásával követni kell a szomszédos, illetve az utcában kialakult jellemző földszinti szintmagasságot.

- (2) Helyi egyedi védelem alatt álló építmény homlokzatainak minden részlete eredeti formájában tartandó meg. A védett és a védelemre tervezett építmények homlokzatait érintő átalakításoknál, illetőleg a meglévő építmények teljes körű vagy részleges felújításánál kizárólag az eredeti terveknek, vagy a bizonyíthatóan eredeti megvalósult állapotnak megfelelő kialakítás megengedett.
- (3) Helyi egyedi védelemmel érintett építmények közterületről látható homlokzatainak részleges színezéssel történő felújítása nem megengedett.
- (4) Helyi egyedi védelemmel érintett építmény nyílászáróinak felújítása vagy cseréje esetén meg kell tartani a nyílászáró eredeti
 - a) beépítési síkját,
 - b) osztását,

¹³ Módosította a 6/2020.(IV.16.) önk. rendelet. Hatályos 2020.05.01-től.

- c) anyagát,
- d) színét,
- e) arányait.

(5) A településképi védelme érdekében a helyi védelemmel érintett területen lévő építési tevékenységgel érintett építmény tetőfedő anyagaként bármely anyagból készült hullámlemez, cserepes lemez, bitumenes zsindegy alkalmazása nem megengedett.

(6) A helyi védelemmel érintett területen vagy helyi egyedi védelem alatt álló épületen – látszó - redőnytokos árnyékoló szerkezet beépítése nem megengedett.

(7) Helyi egyedi védelemmel érintett építményen kizárólag annak természetes látványát nem zavaró berendezés helyezhető el, ezért az 1,20 méternél nagyobb átmérőjű parabolaantenna, műholdvevő, illetve távközlési, adatátviteli berendezés kültéri egysége, hír- és adattovábbító berendezés és kábeli védett építményen nem helyezhető el.

(8) Helyi területi védelemmel érintett területen telekalakítás nem lehetséges.

16. Hirdető eszközökre vonatkozó településképi követelmények¹⁴

24.§ (1) Hirdetési célú berendezés a meglévő épített és természetes környezetbe, a településképi illeszkedően csak úgy helyezhető el, hogy az ne akadályozza a közterületek és a szomszédos ingatlanok rendeltetésszerű használatát, valamint ne sértse a szomszédok jogait és törvényes érdekeit, ne okozzon közlekedési veszélyhelyzetet.

(2) Épület homlokzatán cégér az épület homlokzati síkjára csak merőlegesen, cégtábla az épület homlokzati síkjával csak párhuzamosan, a homlokzati síkból ki nem fordulva helyezhető el.

(3)¹⁵ A cégérek tartó-, illetve hordozó szerkezeteit, továbbá a cégfeliratokat úgy kell kialakítani, hogy

- a) azok mérete, aránya, anyaga szervesen illeszkedjen az érintett épület építészeti megoldásaihoz, a homlokzat meglévő vagy tervezett vízszintes és függőleges tagolásához, a nyílászárók kiosztásához, azok ritmusához,
- b) természetes képeket, fotókat, a környezettől és az épület homlokzati színétől idegen, indokolatlanul elütő vagy erős színeket ne tartalmazzon,
- c) épületdísz, díszítő tagozatot ne takarjon el.

(4)¹⁶ Üzletenként legfeljebb 1 db cégfelirat, 1 db címtábla és 1 db cégér helyezhető el, kivéve a saroképület esetét, amikor a sarkon elhelyezkedő üzlet esetében közterületenként egy-egy cégér helyezhető el.

(5) Építmény homlokzatán, kerítésén csak olyan név- és címtábla helyezhető el, amely az épületben lévő rendeltetési egységre, az abban folytatott tevékenységre vonatkozik.

(6) Belterületen ingatlanonként 1 db, maximum 0,5 m²-es nagyságú, külterületen 1 db, maximum 1m²-es nagyságú az ingatlan eladását, bérbeadását meghirdető tábla az épület falán, ablakában vagy az ingatlan kerítésén, a homlokzat vagy a kerítés síkjában helyezhető el.

(7) Az épület homlokzatát érintő átalakítás, felújítás esetén az e rendeletnek nem megfelelő cégért, cégtáblát, cégfeliratot el kell távolítani.

(8) Villódzó, káprázást okozó vagy futó fényű világító hirdetési célú berendezés nem alkalmazható.

(9) A közterületen álló pavilonokon rendeltetési egységenként egy darab cégfelirat és cégér elhelyezése megengedett

¹⁴ Módosította a 6/2020.(IV.16.) önk. rendelet. Hatályos 2020.05.01-től.

¹⁵ Módosította a 6/2020.(IV.16.) önk. rendelet. Hatályos 2020.05.01-től.

¹⁶ Módosította a 6/2020.(IV.16.) önk. rendelet. Hatályos 2020.05.01-től.

(10) A hirdetési célú berendezés tulajdonosa köteles gondoskodni annak rendszeres karbantartásáról, valamint arról, hogy a berendezés ne okozzon kárt az általa érintett létesítményben és annak rendeltetésszerű használatát ne korlátozza.

25.§ (1) A településen a közművelődési intézmények számával megegyező számú közművelődési célú hirdetőoszlop létesíthető. Közművelődési célú hirdetőoszlop reklám közzétételére igénybe vehető felülete a tizenkét négyzetmétert nem haladhatja meg.

(2) Az önkormányzati információs célú berendezés felületének legfeljebb kétharmada vehető igénybe reklám közzétételére, felületének legalább egyharmada a (4) bekezdésben megállapított közérdekű információt kell, hogy tartalmazzon.

(3) Az egyedi információs célú berendezés felületének legfeljebb kétharmada vehető igénybe reklám közzétételére, felületének legalább egyharmada a (4) bekezdésben megállapított közérdekű információt kell, hogy tartalmazzon.

(4) Hirdetési célú berendezésen az alábbi gazdasági reklámnak nem minősülő közérdekű információk közlése lehetséges:

- a) az önkormányzat működés körébe tartozó információk;
- b) a település szempontjából jelentős eseményekkel kapcsolatos információk;
- c) a településen elérhető szolgáltatásokkal, ügyintézési lehetőségekkel kapcsolatos tájékoztatás nyújtása;
- d) idegenforgalmi és közlekedési információk;
- e) a társadalom egészségét vagy széles rétegeit érintő, elsősorban állami információk.

(5) A település közterületein hirdetési célú berendezés a kihelyezési hely karakteréhez illeszkedő módon (méretben, formában, anyaghasználatban, gyakoriságban, technológia alkalmazásával) helyezhető el.

26.§ (1) A polgármester a jelentősnek minősített esemény időtartamára, legfeljebb azonban valamennyi jelentős esemény esetén, együttesen naptári évente tizenkét hét időtartamra a vonatkozó jogszabályok szerint településképi bejelentési eljárásban eltérést engedélyezhet a reklám közzétevője számára.

(2) A polgármester döntése nem pótolja, illetve helyettesíti a reklám közzétételéhez szükséges, jogszabályban előírt egyéb hatósági engedélyeket, melyeknek a beszerzése a reklám közzétevőjének feladata.

(3) A reklám közzétevője az eltérést a településképi bejelentési eljárás lefolytatására irányuló írásbeli kérelmével kezdeményezheti.

27.§ (1) A polgármester – településképi bejelentési eljárásban - az építési tevékenység építési naplójával igazolt megkezdésétől számított az építési tevékenység időtartamára építési reklámháló kihelyezését engedélyezheti.

(2) A polgármester kivételesen, különösen az építési tevékenység folytán a településképi várható javulására tekintettel az (1) bekezdés szerinti határidőt legfeljebb egy alkalommal 3 hónapra meghosszabbíthatja, amennyiben a kérelmező a kérelmet az (1) bekezdés szerinti időtartam lejártát megelőző 30 nappal benyújtja.

(3) Egy épület azonos közterületre néző homlokzatán kizárólag egy építési reklámháló helyezhető el.

17. Egyes sajátos építmények, műtárgyak elhelyezése

28.§ (1) Közmű-létesítmények, ide értve a nyomvonalas létesítmények és a kapcsolódó műtárgyaik elhelyezésénél figyelemmel kell lenni a településképi megjelenésre.

(2) Az új közművezetékek létesítése, meglévő közművezetékek más nyomvonalra történő áthelyezése, nyomvonalának meghosszabbítása – jogszabály eltérő rendelkezése hiányában – elsősorban terepszint alatti elhelyezéssel történhet, kivéve az önkormányzati beruházásban

megvalósuló közbiztonsági berendezésekhez (térfigyelő kamerákhoz), valamint a szélessávú internet biztosításához szükséges vezetékek.

(3) A közép-, a kisfeszültségű erőátviteli és közvilágítási hálózatokat, illetve a vezetékes elektronikus hírközlési hálózat nyomvonalas létesítményeinek korszerűsítésekor a vezetékek földalatti elhelyezését előnyben kell részesíteni.

(4) A közép-, a kisfeszültségű erőátviteli és közvilágítási hálózatokat, illetve a vezetékes elektronikus hírközlési hálózat nyomvonalas létesítményeit földalatti elhelyezéssel szükséges megvalósítani a helyi területi védelemmel érintett területeken.

29.§ (1) A település ellátását biztosító felszíni energiaellátási sajátos építmények műtárgyak elhelyezésére

- a) elsősorban a védelemmel nem érintett külterületi ingatlanok alkalmasak,
- b) a belterületen fekvő védelemmel érintett ingatlanok, valamint azok telekhatárától mért 10 méteres környezete nem alkalmasak.

(2) A település ellátását biztosító elektronikus hírközlési sajátos építmények műtárgyak elhelyezésére

- a) elsősorban a védelemmel nem érintett külterületi ingatlanok alkalmasak,
- b) belterületi védelemmel érintett ingatlanok és azok 50 méteres környezete – ide nem értve a templomtornyokban takartan elhelyezett berendezések esetén a vonatkozó ingatlant - nem alkalmasak.

18. Egyéb műszaki berendezésekre vonatkozó településképi követelmények

30.§ (1) Antennát, gépészeti berendezést, égéstermék kivezetőt, szellőzőt, klímaberendezést utcafronti homlokzatra nem lehet elhelyezni.

(2) Klímaberendezés és klíma-berendezések kültéri egysége

- a) védett elem és védett terület esetében a közterületről látható homlokzaton nem helyezhető el,
- b) nem védett építményeken a közterületről látható homlokzaton csak az építmény megjelenéséhez illeszkedve, takart módon helyezhető el és a kondenzvíz elvezetéséről megfelelően gondoskodni kell, az közterületre vagy szomszéd telekre nem folyhat át;
- c) új építményen csak a településképhez illeszkedve, az építmény részeként, a megfelelő elhelyezés, kialakítás bemutatásával, annak lehetőségének biztosításával helyezhető el; utólag csak településképi bejelentési eljárás lefolytatását követően helyezhető el.
- d) oldalhatáron álló beépítési mód esetén szomszéd oldali homlokzaton nem helyezhető el.

(2) Gépészeti berendezések elhelyezése az építmények tetején csak takartan, az építményhez illeszkedő módon megengedett.

(3) Antenna vevőegysége csak az épületek az utcafronti homlokzati síkjától mért 3,0 méteren túl helyezhető el.

(4) Magastetős épületen utcaképben megjelenő síktáblás napelem, napkollektor a ferde tetősíktól eltérő hajlásszögben nem helyezhető el.

V. FEJEZET

Településképi érvényesítési eszközök

19. Településképi-védelmi tájékoztatás és szakmai konzultáció

31.§ (1) Szakmai konzultáció igénybevétele

- a) az Étv. 33/A. §-a szerinti egyszerű bejelentéshez kötött;
- b) védett épületen és annak ingatlanán történő;
- c) a településképi szempontból meghatározó területen minden, az utcaképet befolyásoló építési, átalakítási, felújítási, színezési munkákkal kapcsolatos;
- d) a település teljes közigazgatási területén reklám- és hirdető berendezés elhelyezésére, meglévő bővítésére vagy átalakítására vonatkozó;

építési tevékenység tekintetében kötelező.

(2)¹⁷ A szakmai konzultáció során a településfejlesztési koncepcióról, az integrált településfejlesztési stratégiáról és a településrendezési eszközökről, valamint egyes településrendezési sajátos jogintézményekről szóló 314/2012. (XI. 8.) Korm. rendelet (továbbiakban: T.elj.) 25. §-ában meghatározottak szerint szükséges eljárni.

(3) A szakmai konzultáció iránti kérelemhez csatolni kell az elbíráláshoz szükséges mélységgel kidolgozott dokumentációt, az előzetes anyag- és színhasználat megjelölésével.

20. Településképi véleményezési eljárás

32.§ (1)¹⁸

(2)¹⁹ Településképi véleményezési eljárást kell lefolytatni építmény építésére, bővítésére, településképet érintő átalakítására irányuló építési, összevont vagy fennmaradási engedélyezési eljárást megelőzően.

(3)²⁰ A településképi véleményezési eljárásra az e rendeletben valamint a T.elj. 26. - 26/A §-okban foglaltakat együttesen kell alkalmazni.

33.§ A polgármester a véleményét a települési főépítész szakmai álláspontja alapján alakítja ki.

34.§ (1) A településképi véleményezési eljárás lefolytatása és az építészeti-műszaki dokumentáció értékelése során a településképi harmonikusan megjelenő, településképet nem zavaró, az épített és természeti környezethez illeszkedő és annak előnyösebb megjelenését segítő megoldási szempontokat kell érvényesíteni.

(2) A településképi véleményezési eljárás lefolytatása során vizsgálni szükséges, hogy a véleményezésre benyújtott építészeti-műszaki tervdokumentáció tartalma megfelel-e a vonatkozó jogszabályi előírásoknak.

(3) Nem megfelelő tartalmú tervdokumentáció esetén a polgármester hiánypótlási felhívást küld a kérelmezőnek a kérelem beadásától számított 5 napon belül.

(4) Amennyiben a hiánypótlási felszólításban szereplő határidőig a kérelmező a hiánypótlást nem teljesíti, kérelme elutasításra kerül

(5) Az épület telepítésével kapcsolatban vizsgálni kell, hogy

- a) a beépítés módja – az (1) bekezdésben foglaltakon túl – megfelel-e a környezetbe illeszkedés követelményének,
- b) megfelelően veszi-e figyelembe a kialakult vagy átalakuló környező beépítés adottságait, rendeltetésszerű használatának és fejlesztésének lehetőségeit,
- c) nem korlátozza-e indokolatlan mértékben a szomszédos ingatlanok benapozását, több építési ütemben megvalósuló új beépítés vagy meglévő építmények bővítése esetén

¹⁷ Módosította a 6/2020.(IV.16.) önk. rendelet. Hatályos 2020.05.01-től.

¹⁸ Hatályon kívül helyezte a 6/2020.(IV.16.) önk. rendelet. Hatályos 2020.05.01-től.

¹⁹ Hatályon kívül helyezte a 6/2020.(IV.16.) önk. rendelet. Hatályos 2020.05.01-től.

²⁰ Hatályon kívül helyezte a 6/2020.(IV.16.) önk. rendelet. Hatályos 2020.05.01-től.

- da) biztosított lesz-e az előírásoknak és az illeszkedési követelményeknek megfelelő további fejlesztés, bővítés megvalósíthatósága, és
- db) a beépítés javasolt sorrendje megfelel-e a rendezett településképpel kapcsolatos követelményeknek.

- (6) Az alaprajzi elrendezéssel kapcsolatban vizsgálni kell, hogy
- a) a tervezett rendeltetés, valamint az azzal összefüggő használat nem korlátozza vagy zavarja-e indokolatlan mértékben a szomszédos ingatlanok rendeltetésszerű használatát, és
 - b) az alaprajzi megoldások nem eredményezik-e az épület tömegének vagy homlokzatainak településképi szempontból kedvezőtlen megjelenését.
- (7) Az épület homlokzatának és tetőzetének kialakításával kapcsolatban vizsgálni kell, hogy
- a) azok építészeti megoldásai megfelelően illeszkednek-e a kialakult, továbbá a településrendezési eszköz szerint átalakuló épített környezethez,
 - b) a homlokzatok tagolása, a nyílászárók kiosztása összhangban áll-e az épület rendeltetésével és használatának sajátosságaival,
 - c) a terv javaslatot ad-e a rendeltetéssel összefüggő reklám- és információs berendezések elhelyezésére és kialakítására,
 - d) a terv településképi szempontból kedvező megoldást tartalmaz-e az épület gépészeti és egyéb berendezései, tartozékai elhelyezésére, és
 - e) a tetőzet kialakítása – különösen hajlásszöge és esetleges tetőfelépítményei – megfelelően illeszkednek-e a domináns környezet adottságaihoz.

(8) A határoló közterülettel való kapcsolatot illetően vizsgálni kell, hogy a közterület fölé benyúló építményrészek, szerkezetek és berendezések milyen módon befolyásolják a közterület használatát, különös tekintettel a meglévő és a telepítendő fákra, fasorokra.

(9) A településképi véleményhez minden esetben mellékelni kell a főépítési szakvéleményt.

35.§ (1) A településképi véleményezési eljárás során kiadott vélemény 6 hónapig érvényes.

(2) Az (1) bekezdés szerinti határidőn belül, ha a kérelmező nem indítja el az engedélyezési eljárást, akkor a településképi véleményezési eljárást újra le kell folytatni.

21. Településképi bejelentési eljárás

36.§ (1) Településképi bejelentési eljárást kell lefolytatni a törvényben vagy kormányrendeletben meghatározott építési engedélyhez nem kötött építési tevékenységek közül

- a) településképi szempontból meghatározó területen található
 - aa) épület, építmény felújítása, átalakítása, helyreállítása, korszerűsítése,
 - ab) épület homlokzatának megváltoztatása, utólagos hőszigetelése, homlokzati nyílászáró cseréje, homlokzatfelület színezése, valamint a homlokzat felület képzésének megváltoztatása,
 - ac) szellőző-, illetve klíma-berendezés, áru- és pénzautomata, homlokzaton való elhelyezése,
- b) közterületről látszódó, nettó 100 m³ térfogatot és 4,5 m gerincmagasságot az építési tevékenységet követően sem meghaladó méretű, nem emberi tartózkodásra szolgáló, falakkal határolt építmény építése, bővítése,

- c) közterülettel határos kerítés és azzal egybeépített - építési engedélyhez nem kötött - építmények építése, meglévő felújítása, helyreállítása, átalakítása, korszerűsítése, bővítése;²¹
- d) szélerőmű, szélgenerátor építése

esetén.

(2) Településképi bejelentési eljárást kell lefolytatni bármilyen épület rendeltetésének a megváltoztatásához.

(3)²² Településképi bejelentési eljárást kell lefolytatni a településképi védelméről szóló törvény reklámok közzétételével kapcsolatos rendelkezéseinek végrehajtási rendeletében szereplő általános településképi követelmények tekintetében a reklámok és reklámhordozók elhelyezésénél, meglévő bővítésénél vagy átalakításánál, valamint reklám- és hirdető-berendezések közül közterületen vagy magánterületen reklám- és hirdető berendezés elhelyezése, meglévő bővítése vagy átalakítása esetében.

37.§(1)²³ A településképi bejelentési eljárásra az e rendeletben valamint a T.elj. 26/B.-D. §-okban foglaltakat együttesen kell alkalmazni

(2) A településképi bejelentési eljárás az ügyfél által a polgármesterhez benyújtott kérelemre indul.

(3) A kérelemhez papír alapú dokumentációt vagy a dokumentációt tartalmazó digitális adathordozót kell mellékelni a bejelentés tárgyához igazodó tartalommal, mely az elvégzendő tevékenység tekintetében elegendő információt nyújt az elbírálásához.

(4) Nem megfelelő tartalmú tervdokumentáció esetén a polgármester hiánypótlási felhívást küld a kérelmezőnek a kérelem beadásától számított 5 napon belül.

(5) Amennyiben a hiánypótlási felszólításban szereplő határidőig a kérelmező a hiánypótlást nem teljesíti, kérelme elutasításra kerül.

38.§ (1) A településképi bejelentés tudomásul vételét tartalmazó hatósági határozatot, illetve a bejelentett tevékenység megtagadását tartalmazó határozatot, továbbá 1 pld. záradékkal ellátott dokumentációt a polgármester a bejelentés megérkezésétől számított 15 napon belül adja ki.

(2)²⁴

(3)²⁵

39.§ (1) A bejelentő a polgármester döntésével szemben a határozat kézhezvételtől számított 15 napon belül fellebbezhet az Önkormányzat Képviselő-testületéhez.

(2) A Képviselő-testület döntését a fellebbezés benyújtását követő 60 napon belül hozza meg.

VI. FEJEZET

Településképi kötelezés

22. A településképi kötelezési eljárás

40.§ A településképi követelmények teljesítése érdekében a polgármester településképi kötelezési eljárást folytat le

- a) építési engedélyhez nem kötött építési tevékenységek és e tevékenységek eredményeként létrejött építmények, továbbá építmények rendeltetésének módosítása esetében a településképi szempontok érvényesítése érdekében:

²¹ Módosította a 6/2020.(IV.16.) önk. rendelet. Hatályos 2020.05.01-től.

²² Hatályon kívül helyezte a 6/2020.(IV.16.) önk. rendelet. Hatályos 2020.05.01-től.

²³ Módosította a 6/2020.(IV.16.) önk. rendelet. Hatályos 2020.05.01-től.

²⁴ Hatályon kívül helyezte a 6/2020.(IV.16.) önk. rendelet. Hatályos 2020.05.01-től.

²⁵ Hatályon kívül helyezte a 6/2020.(IV.16.) önk. rendelet. Hatályos 2020.05.01-től.

- aa) a bejelentési eljárás hatálya alá tartozó tevékenység esetében településképi bejelentési eljárás lefolytatásának elmulasztása esetén,
 - ab) a településképi bejelentési eljárás során hozott döntésben foglaltak megszegése esetén,
 - ac) az építmény vagy környezete nem felel meg a helyi építési szabályzat és a településképi védelmi rendelet előírásainak,
 - ad) az építmény vagy környezete műszakilag, esztétikailag nem megfelelő, homlokzati elemei hiányosak, töredezetek, színezése lekopott,
 - ae) az építmény vagy környezetének megjelenése a településképet kirívó módon rontja,
 - af) az építményt vagy környezetét nem a szabályoknak megfelelően vagy a településképet kirívóan rontó módon használják.
- b) a bejelentési eljárás hatálya alátartozó esetekben;
 - c) a településképi bejelentési eljárás lefolytatásának elmulasztása esetén;
 - d) a településképi bejelentési eljárás során hozott döntésben foglaltak megszegése esetén;
 - e) a kötelező településképi-védelmi konzultáció elmulasztása esetén;
 - f) a településképet rontó feliratok, cégérek megszüntetése, átalakítása érdekében;
 - g) a településképi védelme érdekében az e rendeletben meghatározott településképi követelmények megszegése esetén.

41.§ (1) A polgármester a településképi követelmények teljesülése érdekében kötelezi az érintett ingatlan tulajdonosát, vagy - amennyiben az ingatlant nem a tulajdonos használja - használóját az érintett építmény, építményrész, reklámhordozó vagy ezek környezetének, felújítására, karbantartására, átalakítására, elbontására vagy eltávolítására, a településképet kirívó módon történő használat felfüggesztésére.

(2) A polgármester a kötelezési eljárás lefolytatása előtt tájékoztatást és felhívást küld az érintett ingatlan tulajdonosának vagy használójának.

(3)²⁶ A polgármester döntésével szemben a közléstől számított 15 napon belül fellebbezés nyújtható be Vadna Község Önkormányzata Képviselő-testületéhez. A képviselő-testület döntését legkésőbb a fellebbezés benyújtását követő soron következő rendes ülésén hozza meg.

42.§ (1)²⁷ A településképi kötelezésben előírtak megszegése esetén, e magatartás elkövetőjével szemben a polgármester településképi-védelmi bírságot szabhat ki.

(2)²⁸ A településképi-védelmi bírságot a polgármester határozatban állapítja meg.

(3)²⁹ Az érintettet a településképi-védelmi bírságról hozott határozatról tértivevényes levél útján értesíteni kell.

(4)³⁰ A településképi-védelmi bírság

- a) felső határa 1 000 000 forint,
- b) alsó határa 10 000 forint.

(5)³¹ A településképi-védelmi bírság kiszabásánál az alábbi szempontokat kell mérlegelni:

- a) a jogsértéssel okozott hátrányt, ideértve a hátrány megelőzésével, elhárításával, helyreállításával kapcsolatban felmerült költségeket, illetve a jogsértéssel elért előny mértékét,

²⁶ Módosította a 6/2020.(IV.16.) önk. rendelet. Hatályos 2020.05.01-től.

²⁷ Módosította a 6/2020.(IV.16.) önk. rendelet. Hatályos 2020.05.01-től.

²⁸ Módosította a 6/2020.(IV.16.) önk. rendelet. Hatályos 2020.05.01-től.

²⁹ Módosította a 6/2020.(IV.16.) önk. rendelet. Hatályos 2020.05.01-től.

³⁰ Módosította a 6/2020.(IV.16.) önk. rendelet. Hatályos 2020.05.01-től.

³¹ Módosította a 6/2020.(IV.16.) önk. rendelet. Hatályos 2020.05.01-től.

- b) a jogsértéssel okozott hátrány visszafordíthatóságát,
- c) a jogsértéssel érintettek körének nagyságát,
- d) a jogsértő állapot időtartamát,
- e) a jogsértő magatartás ismétlődését és gyakoriságát,
- f) a jogsértést elkövető eljárást segítő, együttműködő magatartását, valamint
- g) a jogsértést elkövető gazdasági súlyát.

(6)³² A polgármester döntésével szemben a közléstől számított 15 napon belül fellebbezés nyújtható be Vadna Község Önkormányzata Képviselő-testületéhez. A képviselő-testület döntését legkésőbb a fellebbezés benyújtását követő soron következő rendes ülésén hozza meg.

43.§ A településkép-védelmi bírság megfizetésének módja³³

- a) közvetlenül az Önkormányzat erre a célra szolgáló bankszámlájára történő befizetéssel,
- b) ³⁴

23. Támogatási és ösztönzési rendszer

44.§ (1) A védett érték tulajdonosának kérésére a szokásos jó karbantartási feladatokon túlmenő, a védettséggel összefüggésben szükségessé váló, a tulajdonost terhelő munkálatok finanszírozásához az önkormányzat támogatást adhat.

(2) A támogatás mértékét az önkormányzat Képviselő-testülete évente a költségvetésben határozza meg.

(3) A támogatás ingatlanra eső mértékét – az önkormányzati költségvetés keretei között – az önkormányzat állapítja meg.

(4) Az (1) szerinti önkormányzati támogatás csak az esetben nyújtható, ha

- a) a helyi védett értéket a tulajdonos megfelelő módon fenntartja (karbantartja), azt neki felróható módon nem károsítja,
- b) a karbantartással és az építéssel összefüggő hatósági előírásokat és szabályokat maradéktalanul betartja.
- c) Nem adható önkormányzati támogatás, ha a helyi védett értékkel összefüggésben engedély nélkül vagy engedélytől eltérően, illetve szabálytalanul végeztek építési munkát.

VII. FEJEZET

Záró rendelkezések

24. Hatályba léptető rendelkezések

45.§ (1) A rendelet a kihirdetést követő 15. napon lép hatályba, és rendelkezéseit az ezt követően indult eljárásokban kell alkalmazni.

(2) Hatályát veszti az épített és természeti környezet helyi védelméről szóló 16/2008. (XII.18.) önkormányzati rendelet.

Bencze Péter
polgármester

Dr. Herczeg Tibor
jegyző
címzetes főjegyző

³² Módosította a 6/2020.(IV.16.) önk. rendelet. Hatályos 2020.05.01-től.

³³ Módosította a 6/2020.(IV.16.) önk. rendelet. Hatályos 2020.05.01-től.

³⁴ Hatályon kívül helyezte a 6/2020.(IV.16.) önk. rendelet. Hatályos 2020.05.01-től.

Helyi egyedi védelem alatt álló értékek jegyzéke

Ssz.	Megnevezés	Leírás	Cím	Hrsz.
1.	Vízi malom	A XVI. Században épült Vízi malom a hetedik volt a sorban, amely a Bán-patak vízére települt Napjainkban Dédestapolcsánytól Vadnáig ez az egyetlen fennmaradt korhű épület. Az 1970-es évekig működött malomként, de itt végezték a lakosok számára a kendertörést is. Az épület jellegzetes gömöri stílusú, a gazdasági rész egybeépült a mindenkori molnár lakóhelyével.	3636 Vadna, Rákóczi út 15.	247/2
2.	Református templom	A Pálos szerzetesek rendháza 1250 óta ismert Vadna községben. Ennek az alapjára emelt templomot a XV. században gótikus stílusban átépítették. 1695-ben ismét renoválták az épületet. 1578-ban már református egyházközösség használta az imaházat, melyről az 1595. évi összeírás is tanúságot tesz. 1863-ban elvégezték az utolsó felújítást. Az épület alapja nem tökéletes derékszög. Elöl szűkebb, befelé egyre szélesedik, trapéz alakú. A 9x18 méteres belső térben 300 ülőhely van, sík deszka mennyezete kékes színűre festett, aransárga csillagok díszítik. Orgonáját Gerstenengst József építette 1930-ban manuálosra, nyolc változattal. 1863-ban épült a nyugati homlokzat előtti 28 méter magas harangtorony, így az épület elnyerte a napjainkban is látható neogótikus formáját. A templom eredeti állapotában műemlék épületnek számítanak, de a többszöri építés következtében elvesztette ilyen jellegét.	3636 Vadna, Rákóczi út 27.	230

Helyi egyedi védelem alatt álló értékek jegyzéke

Ssz.,	település neve	helyrajzi szám	védelem jogi jellege	azonosító	védelem örökségi érték neve
1.	Vadna	013/3	kiemelten védett régészeti lelőhely	16901	Vártető
2.	Vadna	049	régészeti lelőhely	16904	Vadna-Dubicsány között
3.	Vadna	052/1	régészeti lelőhely	16904	Vadna-Dubicsány között
4.	Vadna	1150	kiemelten védett régészeti lelőhely	16901	Vártető
5.	Vadna	1151	kiemelten védett régészeti lelőhely	16901	Vártető
6.	Vadna	1152/1	kiemelten védett régészeti lelőhely	16901	Vártető
7.	Vadna	1152/2	kiemelten védett régészeti lelőhely	16901	Vártető

³⁵ Beiktatta a 6/2020.(IV.16.) önk. rendelet. Hatályos 2020.05.01-től.

Táj- és természetvédelmi területek határai

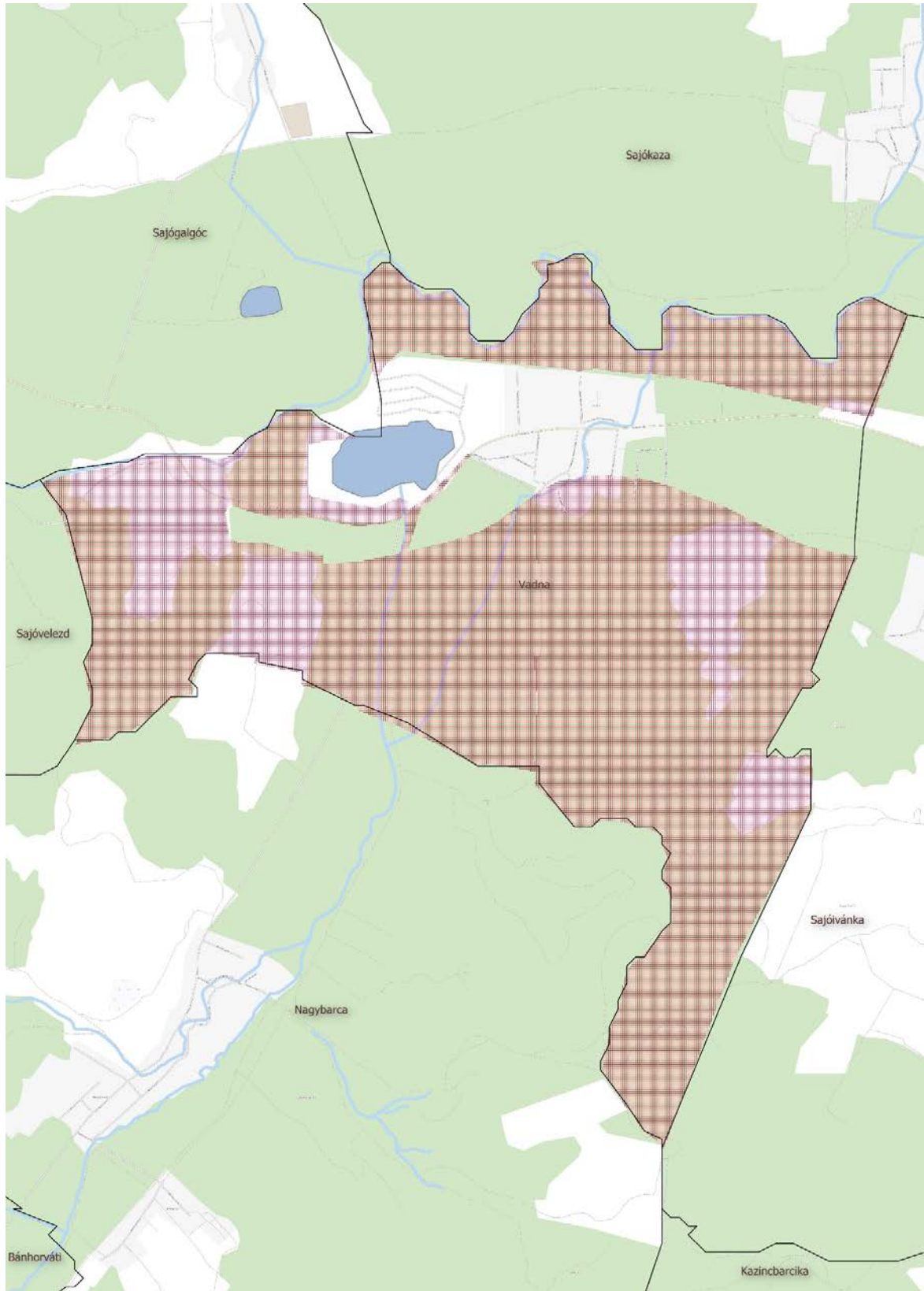

³⁶ Beiktatta a 6/2020.(IV.16.) önk. rendelet. Hatályos 2020.05.01-től.

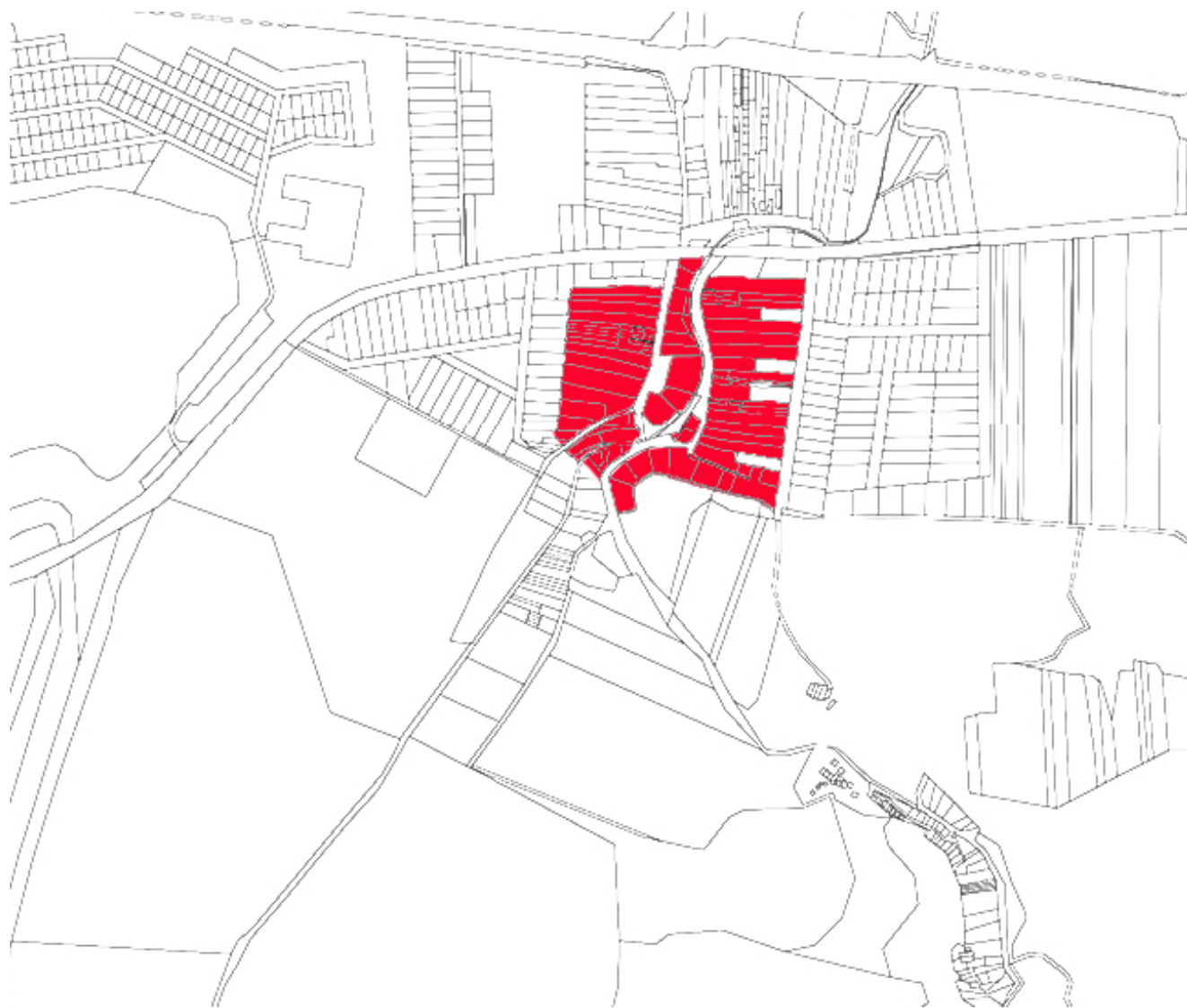

Jelmagyarázat:



Településképi szempontból meghatározó terület

1. Fásításra, növénytelepítésre javasolt őshonos növények jegyzéke

1.1 Lombos fajok

tudományos (latin) elnevezés	magyar elnevezés
<i>Acer campestre</i>	mezei juhar
<i>Acer platanoides</i>	korai juhar
<i>Acer pseudoplatanus</i>	hegyi juhar, jávorfa
<i>Acer tataricum</i>	tatár juhar, feketegyűrű juhar
<i>Alnus glutinosa</i> (allergén)	enyves éger, mézgás éger, berekfa
<i>Carpinus betulus</i>	közönséges gyertyán
<i>Cerasus avium</i> (<i>Prunus avium</i>)	vadcseresznye, madárcseresznye
<i>Cerasus mahaleb</i> (<i>Prunus mahaleb</i>)	sarjmeggy, török meggy
<i>Fagus sylvatica</i>	közönséges bükk
<i>Fraxinus angustifolia</i> ssp. <i>pannonica</i>	magyar kőris
<i>Fraxinus excelsior</i>	magas kőris
<i>Fraxinus ornus</i>	virágos kőris, mannakőris
<i>Malus sylvestris</i>	vadalma
<i>Padus avium</i>	zelnicemeggy, májusfa
<i>Populus alba</i> *	fehér nyár, ezüst nyár
<i>Populus canescens</i> *	szürke nyár
<i>Pyrus pyraster</i>	vadkörte, vackor
<i>Quercus cerris</i>	csertölgy, cserfa
<i>Quercus petraea</i> (<i>Q. sessiliflora</i>)	kocsánytalan tölgy
<i>Quercus pubescens</i>	molyhos tölgy
<i>Quercus robur</i> (<i>Q. pedunculata</i>)	kocsányos tölgy, mocsártölgy
<i>Sorbus aria</i>	lisztes berkenye
<i>Sorbus aucuparia</i>	madárberkenye
<i>Sorbus torminalis</i>	barkóca berkenye, barkócafa
<i>Tilia cordata</i> (<i>T. parviflora</i>)	kislevelű hárs
<i>Tilia platyphyllos</i> (<i>T. grandifolia</i>)	nagylevelű hárs
<i>Ulmus glabra</i> (<i>U. montana</i> , <i>U. scabra</i>)	hegyi szil
<i>Ulmus laevis</i>	vénic szil, lobogós szil, vénicfa
<i>Ulmus minor</i> (<i>Ulmus campestris</i>)	mezei szil, simalevelű mezei szil
<i>Juniperus communis</i>	közönséges boróka, gyalogfenyő

³⁷ Módosította a 6/2020.(IV.16.) önk. rendelet. Hatályos 2020.05.01-től.

1.2 Lombos cserjék

tudományos (latin) név	magyar elnevezés
<i>Colutea arborescens</i>	pukkanó dudafürt
<i>Cornus mas</i>	húsos som
<i>Cornus sanguinea</i>	veresgyűrű som
<i>Crataegus laevigata</i> (<i>C. oxyacantha</i>)	kétbibés galagonya
<i>Crataegus monogyna</i>	egybibés galagonya
<i>Euonymus europaeus</i>	csíkos kecskerágó
<i>Euonymus verrucosus</i>	bibircses kecskerágó
<i>Frangula alnus</i> (<i>Rhamnus frangula</i>)	kutyabenge
<i>Lonicera xylosteum</i>	ükörke lonc, ükörke
<i>Prunus spinosa</i>	kökény
<i>Rhamnus catharticus</i>	varjútövis (benge)
<i>Ribes uva-crispa</i>	-
<i>Rosa canina</i>	gyepűrózsa
<i>Salix cinerea</i>	rekettyefűz, hamvas fűz
<i>Salix purpurea</i>	csigolyafűz
<i>Salix viminalis</i>	kosárkötő fűz
<i>Sambucus nigra</i>	fekete bodza
<i>Sambucus racemosa</i> **	fürtös bodza
<i>Staphylea pinnata</i>	mogyorós hólyagfa
<i>Viburnum lantana</i>	ostorménfa
<i>Viburnum opulus</i>	kányabangita
<i>Juniperus communis</i>	közönséges boróka, gyalogfenyő

* nem „szöszös”, hím egyedek telepítése javasolt csak

** 500 m felett javasolható a telepítése

Allergén növényfajok telepítése kizárólag külterületen, belterülettől és beépítésre szánt területtől nagy távolságra javasolható.

2. Közterületi telepítésre tiltott növényfajok jegyzéke

2.1 Idegenhonos inváziós növényfajok jegyzéke

Tudományos név	Magyar név
<i>Cabomba caroliniana</i>	Karolinai tündérhínár
<i>Eichhornia crassipes</i>	Közönséges Vízijácint
<i>Heracleum persicum</i>	Perzsa medvetalp
<i>Heracleum sosnowskyi</i>	Szosznowskij-medvetalp
<i>Hydrocotyle ranunculoides</i>	Hévízi gázló
<i>Lagarosiphon major</i>	Nagy- Fodros átokhínár
<i>Ludwigia grandiflora</i>	Nagyvirágú tóalma
<i>Ludwigia peploides</i>	Sárgavirágú tóalma
<i>Myriophyllum aquaticum</i>	Strucctoll süllőhínár
<i>Parthenium hysterophorus</i>	Keserű hamisüröm
<i>Persicaria perfoliata</i>	Ördögfark keserűfű
<i>Pueraria montana</i> var. <i>lobata</i>	Japán nyílgyökér

<i>Asclepias syriaca</i>	Közönséges selyemkóró
<i>Elodea nuttallii</i>	Vékonylevelű átokhínár
<i>Impatiens glandulifera</i>	Bíbor nebáncsvirág
<i>Myriophyllum heterophyllum</i>	Felemáslevelű süllőhínár
<i>Heracleum mantegazzianum</i>	Kaukázusi medvetalp
<i>Gunnera tinctoria</i>	Óriásrebarbara
<i>Pennisetum setaceum</i>	Tollborzfü
<i>Alternanthera philoxeroides</i>	Aligátorfü(papagájfü, papagájlevél)
<i>Microstegium vimineum</i>	Japán gázlófü
<i>Baccharis halimifolia</i>	Borfa, tengerparti seprúcserje

2.2 Natura 2000 gyepterületeken termőhely-idegen inváziós növényfajok jegyzéke

Tudományos név	Magyar név
<i>Robinia pseudo-acacia</i>	akác
<i>Fraxinus americana</i>	amerikai kőris
<i>Ailanthus altissima</i>	bálványfa
<i>Elaeagnus angustifolia</i>	keskenylevelű ezüstfa
<i>Pinus nigra</i>	fekete fenyő
<i>Pinus silvestris</i>	erdei fenyő
<i>Amorpha fruticosa</i>	gyalogakác
<i>Prunus serotina</i>	kései meggy
<i>Acer negundo</i>	zöld juhar
<i>Phytolacca americana</i>	alkörmös
<i>Fallopia spp.</i>	japánkeserűfű fajok
<i>Solidago canadensis</i>	kanadai aranyvessző
<i>Solidago gigantea</i>	magas aranyvessző
<i>Ambrosia artemisifolia</i>	parlagfű
<i>Asclepias syriaca</i>	selyemkóró
<i>Echinocystis lobata</i>	süntök